

ACOGER Y COMPARTIR PROYECTO

CRECIMIENTO DEL ASENTAMIENTO DE MINORIAS ÉTNICAS TRIBALES:

“Sin tierra, sin techo”

BANGLADESH

**Aldea de Nolluakuri
Diócesis de Mymensingh**

PRESENTADO: ACOGER Y COMPARTIR

FECHA: 02 de Marzo de 2010

ASENTAMIENTO DE MINORIAS ÉTNICAS TRIBALES

Resumen: Con la ejecución de este proyecto se pretende conseguir la autosuficiencia de 7 u 8 familias “sin tierra y sin techo” de la minoría Adivasi mediante la adquisición de aproximadamente ½ acre de tierra para su asentamiento. Adivasi significa habitante originario de esa tierra.

Una vez obtenida la tierra se utilizará fundamentalmente para la construcción de viviendas buscando la autosuficiencia de esas familias, pero la dificultad real que afrontamos es financiar la compra de esas tierras.

Lugar: Aldea de Nolluakuri

Seed Store Bazaar

2249 - Bhaluka

Mymensingh

Bangladesh

El proyecto se ubica en la aldea de Nolluakuri, en la zona norte del País, a 80 Km. de Dhaka (capital de Bangladesh) y 50 Km. de Mymensingh, en la jurisdicción de Bhaluka, junto a Seed Store Bazar (ver anexo 1: ‘mapas’)

Sector: Desarrollo Social

Duración: 8 Meses

Fecha de inicio: Abril de 2010

Cantidad solicitada: 15.000 Euros

Beneficiarios: 7 u 8 familias “sin tierra y sin techo” de las Minorías Adivasis (Garo, Koch – Mandai, Barman, Orao, Hajong). Cada familia tiene un número de hijos de entre 4 y 5.

El grupo **Garo** o Mandi constituye el corazón de la Diócesis. 'Mandi' significa persona, 'Garo' denomina la lengua de origen tibetano. El grupo Garo o Mandi es de origen prebudista, a lo largo del tiempo este y otros grupos se fueron asentando a lo largo de las colinas y planicies del sur de Assam (Meghalaya) al Norte del Bangladesh.

La etnia **Garo** y el grupo **Koch – Mandai**, llegan hasta la **aldea de Nolluakuri** donde nace este proyecto 'Asentamiento de minorías étnicas tribales'.

El grupo **Koch** tuvo su dinastía en el estado de Koch - Bihar (India), pero fueron marginados y relegados tanto por hindúes de casta alta como musulmanes en la zona, provocando su migración hacia la zona norte del Bangladesh. **Garos y Koch** poseen su propia lengua que en cierto modo la vida trashumante y nómada ha reducido a un mínimo de expresiones. El bengalí es la lengua común a cada grupo.

Koch y Garos son afines constituyéndose antropológicamente en sociedades matrilineales (o matriarcales) donde la hija mayor es heredera de la propiedad familiar. La agricultura ha sido la base principal de subsistencia, pero se muestran hábiles en el aprendizaje de oficios: carpintería, herrería, comercio.

En el ámbito religioso, estos grupos tuvieron su primer contacto con el cristianismo en 1826, debido a la ocupación británica en el estado de Assam (India). La Iglesia Bautista (The American Baptist Church) irrumpió en la zona iniciando los primeros programas de educación primaria, pero las malas condiciones climatológicas de la zona junto con frecuentes epidemias de malaria troncaron muchos de los proyectos de los Misioneros en estas zonas boscosas.

Paradójicamente, al producirse la partición de India - Pakistán en 1947 los misioneros extranjeros se marcharon de-

jando a los nuevos bautizados desprotegidos y desamparados, sin referencia alguna en el ámbito de autoridad religiosa.

Líderes y representantes de estos grupos piden, a la Iglesia Católica ubicada en Dhaka, ayuda y protección ante la incerteza de un Pakistán que comienza sus primeros pasos de Islamización en Bangladesh.

La apertura de la **Diócesis de Mymensingh** se debe a un intento mayúsculo de **proteger estas minorías** sea cual sea su origen, procedencia o creencia en el estado de abandono y dispersión en el que se encuentran.

La migración actual hacia el Norte (Meghalaya - Assam) demuestra frustración, inestabilidad, pérdida de identidad cultural, desestructuración del clan (Mahari o Machong). Así nos encontramos con bolsas o grupos de **Garos, Koch o Barman** perdidos en medio de la gran masa musulmana, viviendo al día, sin tierra o espacio propio donde establecerse, resultante: mano de obra barata, promiscuidad, abuso de menores (especialmente niñas), y una vida de éxodo para los 'homeless' o sin tierra (grupo objetivo del proyecto).

Socio local: Diócesis de Mymensingh / Misioneros Javerianos

La Diócesis de Mymensingh fue erigida por el Papa Juan Pablo II en diciembre de 1987 nombrando como Obispo titular a Mons. Francis A. Gomes ya retirado de la actividad pastoral. Actualmente Obispo titular de la Diócesis es: Mons. Ponen Paul Kubi, CSC.

La población total de **la Diócesis** es de 13.692.042 habitantes, formada por musulmanes, hindúes, tribales, y cristianos. La población católica es de unos 54.382, el área total es de 16.448 millas cuadradas, y las lenguas que se hablan son: bengalí, garo, e inglés.

La Diócesis tiene bajo su jurisdicción 6 distritos: Mymensingh, Tangail, Kishoreganj, Netrokona, Jamalpur, y Sherpur, y cuenta con 11 parroquias, la mayor parte localizadas en la frontera con el estado de Assam (India).

El Obispo Mons. Francis Gomes, llamó a los **Misioneros Javerianos** en 1988, apenas creada **la Diócesis**, y el 6 de abril de 1991 abrieron una pequeña Misión en la **aldea de Nollukuri**, perteneciente a la Diócesis, donde trabajan desde entonces con estos grupos indígenas. Lo primero que hicieron fue poner en orden legal (Legal Aid) los pocos plots (parcelas/solar) de tierra que les quedaban. Más tarde, invirtieron en la compra de algún plot (parcela/solar) para el Hostal/Orfanato de los niños (actualmente 21) y construyeron la Escuela Primaria. Una organización ayudó en la construcción del puente que permite entrar y salir sin caerse al río. Ahora se puede pasar sin peligro, antes la zona era inaccesible.

Actualmente los Misioneros Javerianos están en contacto con 18 aldeas Koch y han abierto escuelas de primaria prácticamente en casi todas ellas.

Con los Misioneros Javerianos han venido a trabajar las Religiosas Salesianas quienes cuentan con un Hostal - Orfanato para niñas de 1 a 5 años (50 niñas en este momento). Estas Religiosas Salesianas han creado un Taller de Costura donde enseñan a unas 75 mujeres el uso de maquinas de coser, hilar y otras actividades. La zona donde se encuentra ubicada esta Misión esta viviendo el boom de la industria textil, por lo cual la mano de obra es requerida constantemente, una mano de obra cualificada permite el acceso a puestos de trabajo en dichas fabricas.

Dirección: Bishop's House
P.O. Box 37 - Bhatikashore
Mymensingh, 2200 - BANGLADESH
Tel.: 091/61228
Fax: 091/54280
Correo Electrónico: benja@dhaka.net

Responsables: P. Pietro Lupi, SX y P. Benjamín Gómez, SX.

Contexto socio - económico: La cruda realidad en Bangladesh es que en una extensión de 144.000 Km², más de 130 millones de personas viven sobre una media de 1,5% de crecimiento económico anual. Un bracero gana un dólar al día y si es mujer menos.

Cada año cerca de 2 millones de jóvenes se incorporan a un mercado laboral donde el 40% de la mano de obra está desempleada o completamente sin acceso a ningún empleo.

La región donde se desarrolla el proyecto es una de las que más perspectivas de **desarrollo económico** ofrecen para el futuro, debido a la riqueza de sus árboles frutales y la posibilidad de obtener dos o tres cosechas de arroz al año.

Por otro lado, es una zona que está sufriendo un proceso incontrolado de **deforestación** debido a la tala de árboles para madera de muebles. Estos árboles vienen siendo sustituidos por eucaliptos lo cual provoca que en el entorno no crezcan otros árboles. Sin embargo, esto hace que sea una zona exquisita para el cultivo de piñas, y cualquier iniciativa de **desarrollo agrícola** bien planificada revierte automáticamente en los beneficiarios.

Desgraciadamente, la creación de nuevas **empresas textiles** en la zona está contaminando los ríos por el vertido de residuos químicos, provocando un enorme desequilibrio medio ambiental, contaminando algunas zonas de arrozales y pozos de agua. No obstante, las fabricas crean puestos de trabajo y nos encontramos un movimiento de **migración interna** que conlleva a las familias a vivir en sistemas inhumanos de alquiler donde por una habitación de 4x4 metros cuadrados se pagan entre 8 y 10 dólares al mes, casi un ter-

cio del salario de esta buena gente, en ese espacio: comen, duermen y malviven los hijos, el padre y la madre.

Este problema de vertido de residuos textiles químicos no afecta a la compra de nuevas tierras para los adivasis debido a que estas se encuentran en zonas donde está prohibido construir industria textil.

Cuando llegue el momento está previsto denunciar este desastre ecológico ante la **Comisión de Derechos Humanos del Bangladesh**, pero primero hay que fortalecer la aldea favoreciendo los nuevos asentamientos para las 25 familias Adivasis consiguiendo su autosuficiencia.

Antecedentes: Tras la llegada de los Misioneros Javerianos en 1988, el Obispo Mons. Francis Gomes, les ofreció una Parroquia en el norte para iniciar la actividad misionera, pero como misioneros los Javerianos renunciaron a ser párrocos y aceptaron un “**ministerio de presencia silenciosa**” entre los distintos grupos tribales y entre los musulmanes, viviendo durante dos años (1988-1990) de alquiler en un bajo de la ciudad de Mymensingh.

Después de varios robos y una fuerte presión musulmana sobre los Misioneros, **se decidieron por trabajar con el grupo Koch** (unos 13.000) en la zona de Bhaluka, **en la aldea de Nolluakuri**, Sur de Mymensingh.

En aquella época, la aldea contaba con tan solo **11 familias Adivasis (Garo)**, una familia Garo o Mandi les prestó dos locales que estaban construyendo como establo para el ganado. Iniciaron con ello un proceso de enculturación que permitió a los Misioneros conocer de cerca los grupos indígenas y aprender su lengua.

Durante dos años consecutivos **los Misioneros Javerianos** se dedicaron a estudiar la lengua Garo o Mandi, a visitar las aldeas Koch - Mandai y a conocer el entorno musulmán.

Los años 1991 - 1993 **compartieron sus vidas con las familias**, comiendo, vistiendo como la gente, evitando crear dependencias económicas, contemplando la realidad tal y como esta se presentaba.

Pero la vida en Bangla Desh debido a su pobreza es dura, cuanto más ahondas en la cultura más descubres sus pros y contras, y así **descubrieron la pobreza cotidiana de las aldeas**, de su gente. Dos comidas al día, carne una vez a la semana, sin salario fijo, temporeros, mano de obra barata, peonaje, analfabetos. La mayoría de esta gente: esperando un trabajo en la puerta del 'zamindar' o ricachón de turno.

También hicieron **memoria de la ocupación de estas tierras** que anteriormente pertenecieron a los Koch y Mandis, ahora expropiados por los musulmanes, los indígenas no contaban entonces con escrituras de esas tierras.

Justificación: Primero en 1947, después en 1968 (preparativos de guerra Pakistán - Bangladesh) **las minorías étnicas emigraron** de la noche a la mañana hacia las zonas de frontera.

En 1975, **parte de estos grupos volvieron** a su lugar de origen pero encontraron nuevos vecinos en ellas. No existían escrituras de esas tierras. *'Todos reconocen que los Adivasis son sus propietarios legales pero no hay documento alguno que justifique la propiedad de esa tierra'* ¿Quién se atreve a decirle a un musulmán que esta tierra era de sus antepasados?

Los Adivasis son considerados por el grupo mayoritario musulmán ciudadanos de segunda categoría debido a su rostro tibetano, cultura y tradición diversa, esto los lleva a sentirse extranjeros en su propio país.

Con la creación de la Diócesis se intenta un trabajo delicado de **legalización** de parte de estas tierras. La compra **adquisición** de nuevas tierras facilita la **estabilidad** de estos grupos. En las Parroquias del norte de la Diócesis, se han hecho enormes inversiones en la compra - adquisición de tierras para **retener el flujo migratorio**, y está dando resultado. **La zona sur había quedado abandonada** debido a la falta de Misioneros en la Diócesis o no interés por parte de las Organizaciones de desarrollo.

Podemos decir que **la adquisición de tierras** para los "homeless y sin tierra" es **la necesidad real de la Diócesis**. Esta es gente que no les gusta mendigar, mendigar no pertenece a la cultura indígena.

Objetivo general: Favorecer la autosuficiencia de minorías étnicas tribales de la Diócesis de Mymensingh.

Objetivo específico: Asentamiento de 7 u 8 familias 'sin tierra' de las minorías Adivasis de la aldea de Nolluakuri.

Resultados: 7 u 8 familias Adivasis (Garo y Koch) habrán conseguido el reconocimiento del **derecho a vivir en Bangladesh** de forma autóctona y no de forma migratoria como hasta ahora viene siendo.

Se obtendrá un resultado adicional cuando las 7 u 8 familias 'asentadas' obtengan su primera cosecha de arroz y puedan residir en su propia casa lo que contribuirá a **reducir un poco esta exorbitante pobreza**.

Con el asentamiento de nuevas familias, **se fortalecerá la Misión**, que podrá afrontar una labor de presencia significativa entre las distintas minorías étnicas.

'Tierras para los sin tierra, casa para los sin techo, seguridad para el orfanato de los niños y el de las niñas y una Misión fortalecida.'

Actividades: Adquisición de ½ acre de tierra.

La tierra baja es solo para **cultivo del arroz**. La tierra alta para **construcción de viviendas y siembra de árboles frutales**, también se aprovecha cada espacio para la caña de azúcar, maíz o yute.

Se intenta comprar la tierra en **bloques homogéneos**, no un plot aquí y otro allá, sino en la misma zona. Se les entregan pequeños plot para el cultivo del arroz y para que se hagan una choza.

Cuando el vendedor ha decidido vender, entra en juego el abogado de la Diócesis con el personal de la Diócesis. Son ellos los que legalizan las escrituras de las tierras, su localización en el catastro y registro en Diócesis. Las tierras se compran en nombre de la Diócesis de Mymensingh y se registran en el catastro de la zona, en el catastro general de Mymensingh, además de

venir registradas en el archivo de la Diócesis. Esto evita que los adivasis (indígenas) no puedan revenderlas.

Capacidad de gestión del socio local: La experiencia en Bangladesh del P. Benjamín Gómez, SX viene corroborada por **11 años de presencia misionera** en el país.

En España, había trabajado durante nueve años como **Director del Departamento de Misiones de CONFER**.

Desde CONFER - MISIONES **ha colaborado con Cáritas Española** en varias situaciones de emergencia, facilitando personal experto: Huracán Mitch, Kosovo, Rwanda, terremoto de Gujerat. Resultado de la colaboración CONFER - CARITAS fue la creación de un **acuerdo marco de cooperación** entre ambas Instituciones. Ha sido miembro de la **Comisión de Cooperación Internacional de Caritas Española**, y ha viajado a Filipinas, Tailandia, y Camboya, a petición de Caritas Española, como conocedor de la cultura asiática.

Para una mayor información pueden solicitar referencias a su sucesor en **CONFER – MISIONES**, el *P. Carlos Marcilla*.

Viabilidad económica: La **tierra alta** es la más cara, pero en ella se pueden sembrar todo tipo de árboles frutales y sobre todo construir una vivienda segura. La tierra baja, bien tratada y cuidada puede dar hasta cincuenta 'mon' de arroz al año por 'ekor'. Un 'mon' son 240 kilos, más que suficiente para que una familia de cinco hijos se pueda alimentar y pueda ahorrar un mínimo.

Un 'ekor' (o acre) de tierra equivale a cerca de media hectárea, cada 'ekor' de tierra alta cuesta unos 9000\$, dependiendo de la localización de las tierras, mientras que la tierra baja es mucho más barata.

La experiencia de adquisición de tierras para familias Adivasis en la zona norte se ha demostrado totalmente viable, y así puede ser en la zona sur de la Diócesis.

Además, con la realización de este proyecto se podrá excavar en parte dos estanques o 'pukures' para la cría de peces y abastecimiento de los huérfa-

nos - huérfanas. Alrededor de cada estanque se pueden sembrar árboles frutales, para las nuevas familias allegadas.

Aspectos socioculturales: Este proyecto es la forma más apropiada de ayudar a algunas familias sin tierra a construir un mínimo de hogar. El trabajo se encuentra en las fábricas de la zona.

Los adivasis (= habitantes originarios) no son mendigos aunque si son pobres. Proviene de una mentalidad que no les permite mendigar. Son braceros, temporeros, jornaleros que aunque si empobrecidos ello no les hace esclavos de nadie. Se opta y se apuesta por ellos.

Enfoque de género: Los grupos tribales o Adivasis son de origen tibetano (su rostro lo indica), son bilingües y provienen de sociedades matriarcales o matrilineales, es decir, en el pasado, las tierras las heredaban las hijas mayores, a diferencia del grupo étnico bengalí donde es el barón quien ejerce de cabeza de familia.

La cultura Adivasi choca continuamente con la cultura Bengalí, donde la mujer está relegada a 'sus labores'.

Evaluación: El socio local: a través de la Diócesis y los Misioneros que permanece viviendo con la gente, realizará una evaluación continua del proyecto día a día.

Se harán los informes oportunos y se enviará una relación detallada de la compra y adquisición de las tierras, además de fotocopia de todas y cada una de las escrituras.

Se hará un servicio fotográfico de las familias asentadas una vez distribuidos los plots o parcelas y construidas las viviendas.

Presupuesto: Adquisición de ½ acre de tierra → 15.000 Euros
(ver anexo 2: 'desglose presupuestario')

El tipo de tierra que se necesita es: **tierra alta** para el asentamiento de las familias.

Anexos:

Anexo 1: Mapas

Anexo 2: Desglose presupuestario

Anexo 3: Fotografías

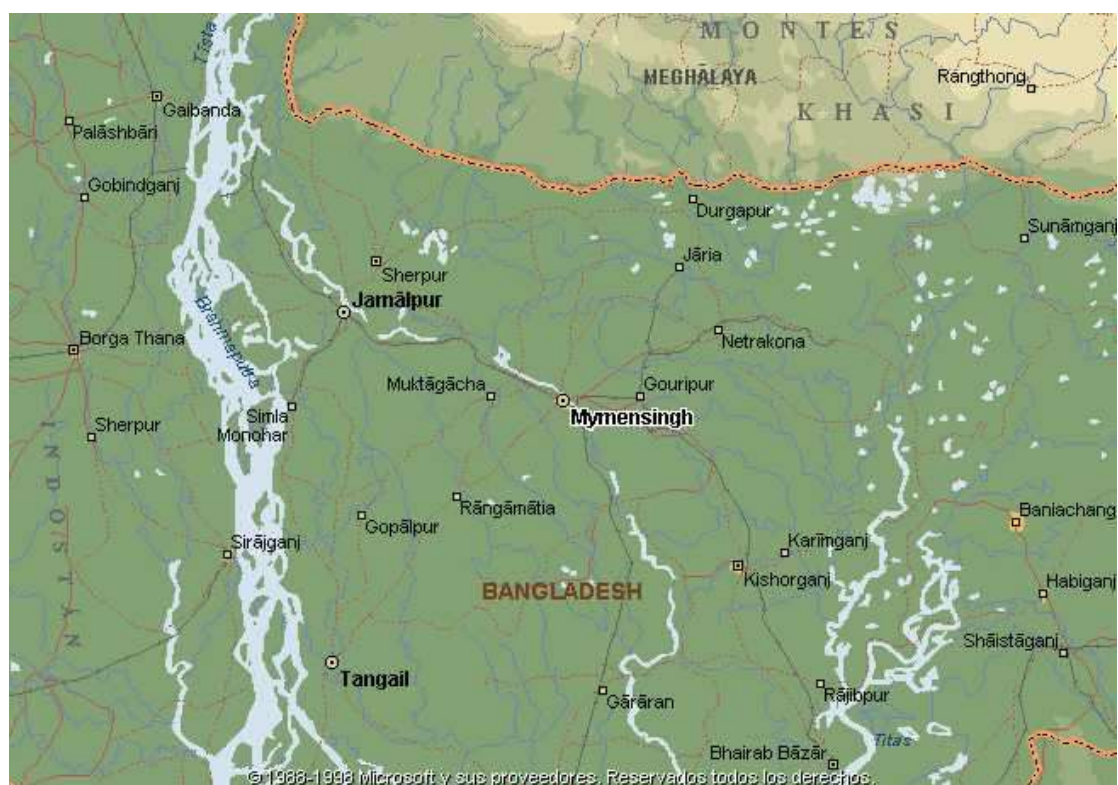
Anexo 1: Bangladesh

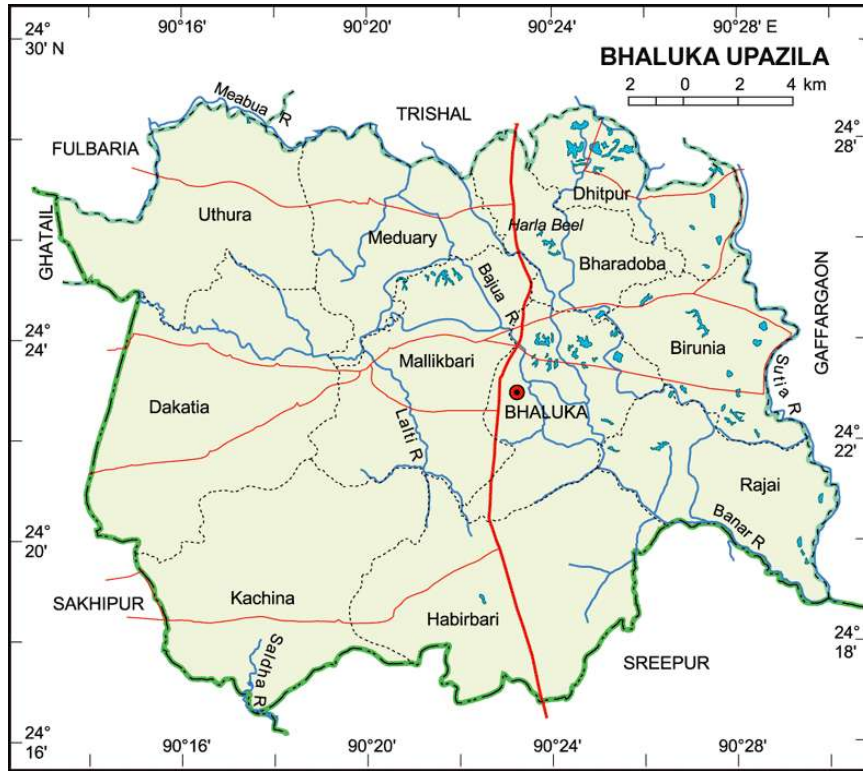

Plano del terreno:

Total: 1752.15 m²

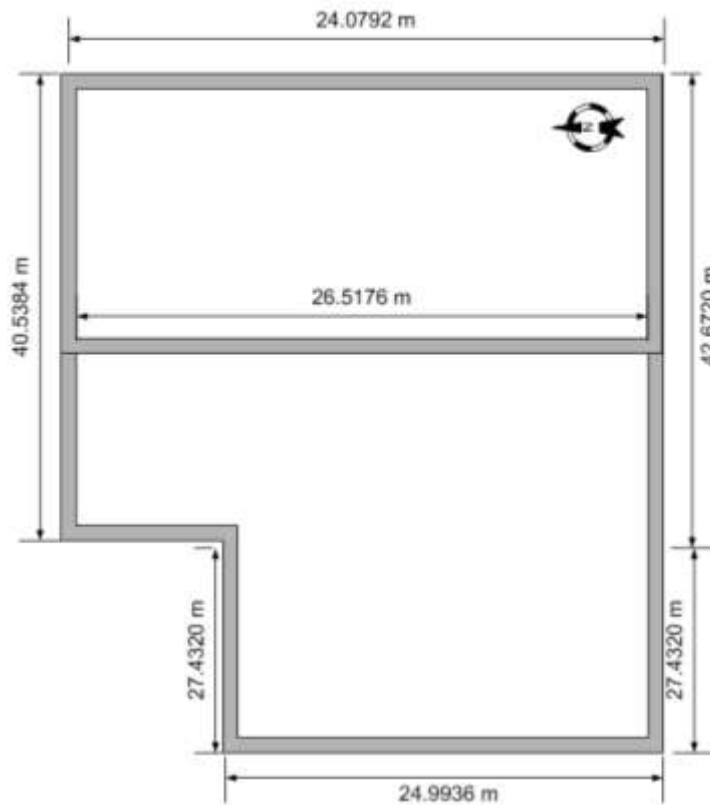

Anexo 2: Desglose Presupuestario

Desglose Presupuestario**Adquisición de ½ acre de tierra.**

1 Acre (Ekor) → 0,405 hectárea

1 hectárea: 10.000 metros cuadrados

Tipos cambiarios:

1 Euro → 94 Takas Bengalíes

(En fecha 02/03/2010)

Presupuesto:

Se necesitarán 15.000 Euros para la adquisición de las tierras mencionadas y sus correspondientes gastos de tramitación.

Total Solicitado: 15.000 Euros

DATOS PARA LA GESTION DE LA SUBVENCION:

Titular de la Cuenta: Benjamin Gómez Salas

Banco: Standard Chartered Bank

Calle: 14, Kemal Ataturk Avenue

Dirección: Banani-Branch

Ciudad: Dhaka-1213

País: Bangladesh

Numero de cuenta: 01-2748495-01

Código SWIFT o BI: SCBLBDDX

Anexo 3: Fotografías

